... Мои года – моё богатство ...

(Вахтанг Кикабидзе).

Моя жизнь в фотографиях

Анатолий Никитин

Мои родные.

Мой дед Макар Николаевич Воркуль
(1865-1938).

Макар Николаевич Воркуль (отец моей матери) – латгальский крестьянин (имел земельный надел – 20 га), церковный староста православного прихода Старой Слободы (Вецслободы) Истренской волости Лудзенского уезда. В 1897 году в своем доме в деревне Цуцури основал *школу грамоты* для деревенских детей и был единственным учителем этой школы в течение 10-ти лет. Позже – знатный льновод Лудзенского уезда, награждённый многими дипломами и почётными грамотами за выращивание и сдачу на экспорт латгальского льна-долгунца высшего качества. Любимое увлечение – зимние лошадиные бега на льду Лудзенского озера.

Моя бабушка (мать моей мамы) **Надежда Ивановна Воркуль,** урожд. **Черковская**, (1867 - 1945), крестьянка (фото не сохранилось).

В их семье было шестеро детей – двое мужского и четверо женского пола, старшая из них - моя мать **Анна.**

Мой дед по отцу Ефрем Данилович Никитин (1861 -1929) и **бабушка Степанида Карловна Никитина,** урожд. **Ефратова** (1866- ?), (фото не сохранились) были также крестьянами деревни Цуцури с земельным наделом 18 га. В семье было также шестеро детей – две дочери и четверо сыновей, старший из них – мой отец.

Мой отец **Анисим Ефремович Никитин (1915)**,
солдат царской армии, участник Первой мировой войны.

Анисим Ефремович Никитин (отец) и Макар Николаевич Воркуль (дед). (Цуцури, 1930).

В 30-е - 40-е годы в Латгалии зимой буйствовали сильные холода, морозы достигали -40°. Спастись от холода можно было только в теплой одежде и обуви. Деревенский кожевник обрабатывал овечьи шкуры, а приходящие на дом скорняки шили из них тёплые шубы и покрывали их толстым самотканым сукном из овечьей шерсти. Валенки из овечьей шерсти изготавливали также надомные мастера сразу для всей семьи.

Мой отец Анисим Ефремович Никитин (1894-1976), латгальский крестьянин, садовод, пчел**о**вод ,столяр и плотник. В свободное от работы время даже рисовал картины. В царское время учился в семинарии в г. Полоцке Витебской губернии. С начала 20-х годов прошлого столетия до госпереворота К. Ульманиса 15 мая 1934 г. – член Волостного совета Истренской волости Лудзенского уезда. Участник двух мировых воин. Во время второй мировой войны участвовал в партизанском антифашистском движении в Латгалии. После войны – заместитель председателя исполкома Истренской волости, позже счетовод колхоза «Майское утро», заведующий почтовым отделением «Цуцури», персональный пенсионер.

Волостной совет Истренской волости Лудзенского уезда (1932).
В первом ряду – руководство Истренской волости.
В третьем ряду в центре (в пальто) – мой отец Анисим Ефремович Никитин

Родные братья Фёдор и Анисим Никитины.

В 1934 г. в своём доме братья открыли сельскую торговую лавку, в которой крестьяне окрестных деревень могли купить по очень низкой цене товары первой необходимости: соль, сахар, керосин, спички, мыло, иголки, нитки и многое другое (кроме алкогольных напитков). Лавка была ликвидирована при советской власти в Латвии в конце 1940 года, т.к. владельцам грозила опасность оказаться в Сибири.

.

Мой отец (1950).

Моя мать Анна Макаровна Никитина (урожд. **Воркуль**) (1894 -1966). Образоване - 2 класса школы грамоты, крестьянка, сельская пряха, ткачиха и портниха - самоучка в одном лице. На самодльном ткацком станке (кросны) она ткала не только ткань и сукно для одежды, но и красивые полотенца, скатерти, одеяла, покрывала и половики**.** На выставке изделий сельских мастериц в Риге за вытканное покрывало она заняла призовое место и была премирована.

На своей ручной швейной машинке “Singer” она обшивала не только всю свою семью, но и одевала в красивые наряды деревенских модниц. В свободное время мать любила читать произведения Тургенева, Гоголя, Чхова, Толстого, Чехова и др. писателей.

Сохранилась ручная швейная машинка “Singer”, которая принадлежала моей матери.

Моя родная сестра **Зинаида Анисимовна Никитина** (1931–2012).
После окончания Филологического факультета Латвийского государственного университета (1955) она работала преподавателем русского языка и литературы в латышских школах г. Риги.

Моё появление на свет

Родился я 1-го июля 1928 года. Родила меня мать дома, как и большинство деревенских женщин в те времена. Принимала меня на свет божий простая деревенская женщина - моя бабушка Надежда Ивановна. По словам моей матери, я был крепким и спокойным ребенком. Уже через месяц после моего рождения на селе началась пора уборки урожая - жатва озимых. Накормив меня своим грудным молоком, мама пеленала меня, укладывала в корзину, ставила под стоянку снопов, а сама продолжала серпом жать рожь до того момента, когда из корзины начинал доноситься мой довольно громкий и требовательный голос. Это означало, что пришло время смены пеленок и пора очередного кормления. Мать бросала серп на землю и приступала к выполнению своих материнских обязанностей, после чего снова брала серп в руки и продолжала работать.

Сохранился серп моей матери.

«Вот моя деревня, вот мой дом родной»...

(И.З. Суриков).

Сельская усадьба моих родителей в деревне Цуцури, где я родился и провел свои детские и юношеские годы. Здесь я играл и дрался с деревенскими мальчишками, ухаживал за домашним скотом, пас коров, скакал верхом на лошади без седла, пахал, косил, рубил дрова, научился строгать, сверлить, паять, помогал отцу ухаживать за пчелами и садом и многое другое. Здесь я освоил все премудрости крестьянской жизни. Это всё очень пригодилось мне в дальнейшей жизни и работе.

Церковь, где я был крещен

Крещен я был в православном Храме Вознесения Господня в Старой Слободе (Вецслабада) Истренской волости Лудзенского уезда.

Храм построен в 1907 году. В то время этот храм был одним из самых больших и красивых сельских православных храмов Прибалтики.

Все иконы в иконостасе храма (48 икон) написаны академиком, членом Императорской _Академии _Художеств **Николаем Ивановичем *Верхотуров***ым (учеником И.Е. Репина).

Мой крестный отец **Андрей Макарович Воркуль (1903-1976)**
(родной брат моей матери) во время обязательной военной службы в латвийской армии
(Рижские гусарские казармы, 1925).

Слева направо: моя крестная мать Нина Макаровна Грейдане (урожд. Воркуль), мой крестный отец Андрей Макарович Воркуль (родные сестра и брат моей матери) и моя мать Анна Макаровна Никитина (дер. Цуцури, 1954).

С крестным отцом Андреем Макаровичем (Цуцури,1957).

С мамой, отцом и тётушками: Ниной, Серафимой и Анастасией.

С двоюродной сестрой Галиной (Цуцури,1956).

Мои школьные годы

<u>Цуцурская начальная 4-х классная школа</u>

(Ozolu jauktu tautību skola)

Это я – ученик 1-го класса Цуцурской школы с сестрой Зинаидой (1937).

Цуцурскую школу я окочил весной 1941 года при советской власти в Латвии, будучи пионером. Моими первыми учителями в этой школе были **Вера Осипова** и директор этой школы **Тимофей Павлович Воркуль** (родственник моей матери).

Мой первый учитель Тимофей Павлович Воркуль (1937).

Во время немецкой оккупации в 1943 году за связь с партизанами Тимофей Павлович был арестован, заключён в Резекненскую тюрьму, затем сослан в Саласпилсский концентрационный лагерь, где и погиб в 1944 году.

Истренская русская основная школа

Здание Истренской основной школы в посёлке Вецслобада (Старая Слобода) было построена в 1928 году (архитектор И. Бланкенбург). Эта школа в свое время была одной из лучших и красивейших сельских школ Латвии. В 30-е годы прошлого столетия в школе одновременно училось более 200 учеников. К сожалению, в 2018 г. школа закрыта из-за отсутствия учащихся, а здание школы продается на аукционе (очень жаль !!!).

В эту школу я поступил осенью 1941 года уже при немецкой оккупации. Вскоре после начала учебного года немцы нас выгнали из здания школы, разместив там свою воинскую часть. Классы нашей школы оказались разбросанными по всему поселку и ютились в частных домах слобожан. Наши замечательные учителя: Иосиф Антонович Кравченко (учитель математики), Нина Петровна Кудрявцева (учительница русского языка и литератури), Нина Борисовна Данге (учительница немецкого языка), Владислав Брониславович Пудовский (учитель естествоведения) и др. вынуждены были во время перемен между уроками бегать из одного конца посёлка в другой, чтобы успеть на следующий урок в другом классе.
Трудно было и нам учащимся из отдалённых деревень, ведь расстояние до школы было около 7-ми километров, которое мы преодолевали ежедневно летом пешком, а зимой на лыжах. В особо холодные, морозные дни наши отцы поочередно запрягали своих лошадок в сани и мы – 5 - 6 учеников из нашей деревни – самостоятельно ехали в школу. Оставляли лошадку где-нибудь во дворе, привязывали к морде мешок с овсом, а сами шли на уроки. После уроков, напоив нашу лошадку, мы садились в сани и ехали домой.
Весной 1943 года я окончил 7-ой класс Истренской основной школы с правом поступления в гимназию. Выпускной акт с разрешения протоерея Николая Красногородского состоялся в Храме Вознесения Господня (в храме, в котором я был крещен).

Резекненская русская гимназия

После успешной сдачи нескольких очень серьёзных вступительных экзаменов осенью 1943 года я был принят в первый класс Резекненской русской гимназии. В здании гимназии в то время был размещен немецкий военный госпиталь. Классы гимназии были разбросаны по всему городу и ютились в помещениях различных учреждений. Занятия, как правило, начинались в 5 часов вечера после того, как там заканчивалась работа данного учреждения и служащие расходились по домам.

Гимназисты Резекненской русской гимназии.
Слева направо: Евгений Дубровский, Анатолий Никитин и Иван Дубровский (Резекне, декабрь 1943 г.).

Учебный год в 1944 году закончился очень рано - 5 апреля, т.к. к границе Латвии уже приближался фронт, немецкая армия отступала. Мой отец 6 апреля приехал за мною в Резекне на лошадке. Отъезжая из Резекне, мы наблюдали, как над городом на большой скорости пролетали советские разведывательные истребители с красными звёздами на фюзеляжах.Самолёты безуспешно обстреливались немецкими зенитками. К вечеру того же дня, преодолев 50 км весенней распутицы, мы с отцом были уже дома. В тот же вечер над нашим домом в сторону города Резекне стали пролетать один за другим советские бомбардировщики, а еще через несколько минут над городом повисли светящиеся ракеты и стали слышны разрывы бомб. Интенсивная бомбардировка города продолжалась два вечера

подряд (6 и 7 апреля), в результате чего, кроме немецких военных объектов, была разрушена значительная часть города, погибли многие мирные жители, в том числе и учащиеся русской и латышской гимназий.

Зилупская русская средняя школа

Уже через месяц после освобождения Латгалии от немецко-фашистских оккупантов в начале сентября 1944 года, когда еще под Ригой продолжала греметь канонада Второй мировой войны (Рига была освобождена лишь 13 октября 1944 года), несколько учащихся из деревень Истренской волости, в том числе и я, преодолев более 50-ти километров на повозках, прибыли в город Резекне для продолжения учебы в Резекненской русской гимназии. Вскоре мы с радостью узнали, что в Зилупе открывается русская средняя школа (во время немецкой оккупации там была лишь основная школа).

С моим другом Иваном Дубровским в тамбуре военного железнодорожного состава мы из Резекне прибыли в Зилупе. В школе нас радушно принял директор Владимир Васильевич Андреев. После собеседования мы оба были зачислены в 9-ый класс средней школы. В школе мы познакомились с такими замечательными учениками, как Григорий Гром, Михаил Адъютов, Александр Защиринский, Гурий Антипов и др., дружба с которыми в дальнейшем сохранилась на многие годы.

Зилупская школа (2002 г.).

Как же выглядела школа в то время? Здание школы во время немецкой оккупации было превращено в военный опорный объект. Школа по периметру была окружена несколькими рядами траншей и бункеров с зарытыми в землю бронемашинами и зенитными орудиями. Повсюду валялось военное снаряжение, покинутое немцами при поспешном отступлении. Наружные стены школы были выкрашены в защитный серо-грязный цвет с более темными полосами (вид зебры). Много хлама находилось и в помещениях самой школы. В течение нескольких недель после уроков мы вместе с учителями брали лопаты, грабли и мётлы в руки и приводили в порядок территорию и само здание школы. Руководил этими работами завхоз школы Николай Андреевич Дубровский.

В первом учебном году (1944-1945) условия учёбы были очень тяжёлыми. В школе не было библиотеки. Из учебных пособий в классах была только доска и мел. Большие трудности были с тетрадями, а записывать приходилось каждое слово, написанное на доске или сказанное учителем, ведь учебников по большинству предметов тогда еще не было. Наступила зима, а в школе были еще большие проблемы с освещением и отоплением. Мы сидели в холодных классах в верхней одежде. Карандаши часто выпадали из наших замерзающих рук, тогда приходилось надевать перчатки. В школе не было столовой. Мы брали с собой бутерброды и на перемене поедали их всухомятку. Не было также общежития. Многие из нас (в том числе и я), вынуждены были снимать кроватные места в частных квартирах горожан, за что нашим родителям приходилось расплачиваться натурой (продуктами питания). По субботам (в те времена занятия в школе происходили 6 дней в неделю) после уроков пешком (зимой на лыжах) мы шли домой (20 км), а в воскресенье вечером с котомкой за плечами, в которой находились продукты на неделю, возвращались опять в Зилупе. Особенно трудно было осенью и ранней весной, когда, идя по развороченным послевоенным дорогам, мы буквально тонули в грязи. Но все эти

трудности преодолевать нам помогало чрезвычайно большое желание учиться, стремление выбраться «в люди» из деревенской глуши.
Продолжалась война. Многие отцы и старшие братья наших учащихся были мобилизованы в Красную армию и погибали в тяжелых боях в Курземе или возвращались ранеными. Нас, мальчиков, также стали готовить к уходу на фронт. Под руководством военрука школы Ивана Кузьмича Минина (офицера, демобилизованного из Красной армии из-за ранения) мы изучали военное дело, знакомились с оружием, ползали по-пластунски с учебными винтовками по лесу и по полям соседней деревни Рябово, ходили в «атаку», бросали макеты гранат, кричали «у-рррр-ааа» и т.д.
И вот наступило 9-е мая 1945 года, это было солнечное красивое весеннее утро. Нас всех учащихся и учителей пригласили в актовый зал школы. Директор школы Владимир Васильевич Андреев сообщил нам об окончании войны и поздравил с победой над фашистской Германией. Эта была неописуемая радость и ликование. Закончились все тяготы и невзгоды четырёхлетней войны и трёхлетней немецко-фашистской оккупации нашего края. Теперь мы могли спокойно продолжать учёбу.

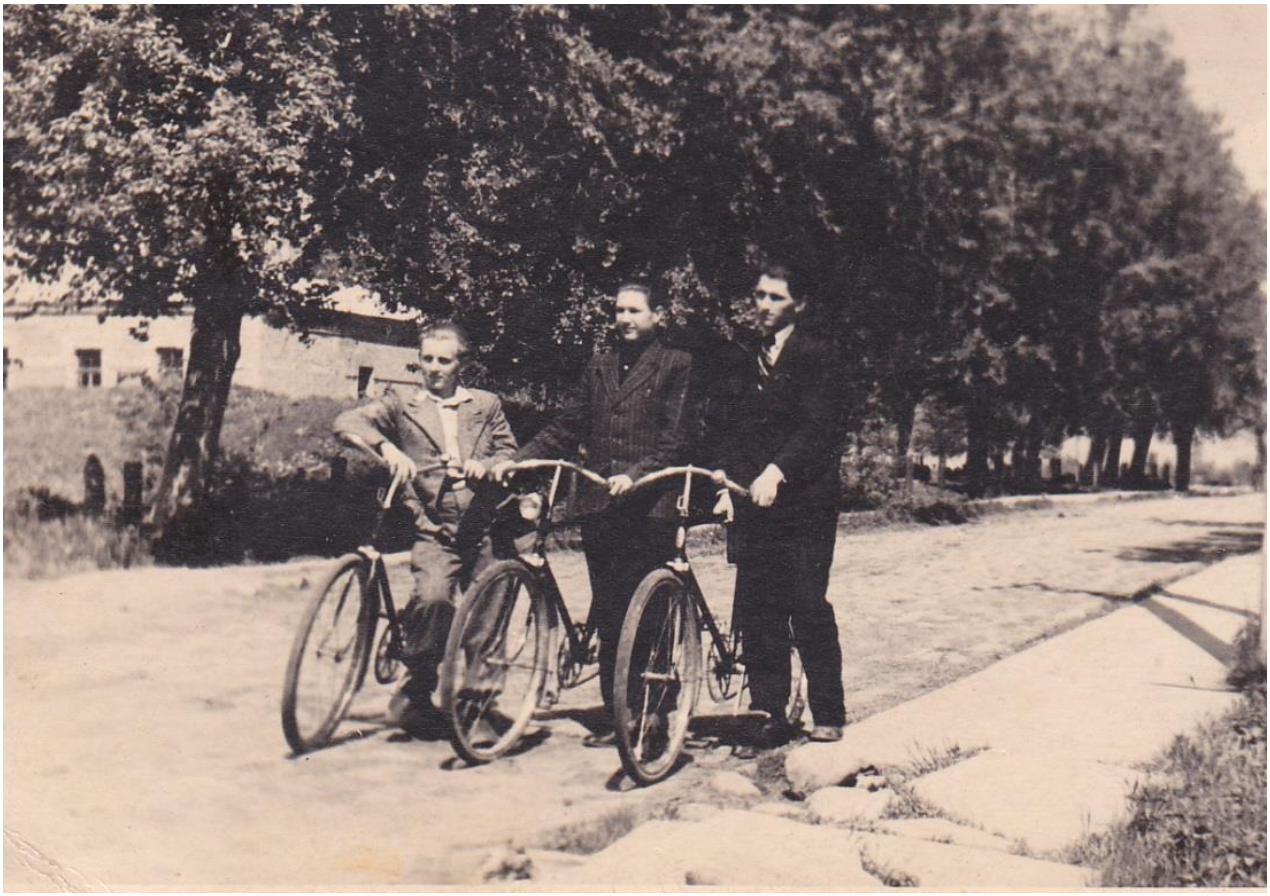

Ученики Зилупской средней школы.
Слева направо: Иван Кравченко, Анатолий Никитин и Александр Защиринский (будущий юрист, член Верховного суда Латв.ССР).

С большой благодарностью я вспоминаю наших замечательных учителей. Это были энтузиасты своего дела. Некоторые из них пришли к нам в школу после демобилизации из

армии с большим жизненным опытом. Многие из них до войны получили прекрасное педагогическое образование в ведущих вузах Москвы и Ленинграда.

Прочные знания русского языка и литературы заложил в нас Владимир Васильевич Андреев, приходивший к нам на урок в военной гимнастёрке. Это был опытный и очень требовательный преподаватель, не скупившийся на двойки за наши диктанты и сочинения. Позже русский язык и литературу преподавал нам заведующий учебной частью школы (позже директор школы) Тимофей Герасимович Сёмкин, также опытный и серьёзный педагог.

Латышский язык и литературу нам преподавала Александра Андреевна Войте. Благодаря её высокой, казавшейся нам чрезмерной, требовательности и настойчивости, мы к концу учёбы в школе могли свободно общаться и писать на латышском языке, хотя нашим родным языком был русский. За это мы её вспоминаем с большой благодарностью и признательностью.

Александра Ивановна Чилипова – интеллигентный и общительный человек, обучала нас немецкому языку, а также руководила различными кружками художественной самодеятельности.

10-й класс Зилупской средней школы (апрель 1946 года)

<u>Второй ряд слева направо</u>: преподавательница истории Вавилова (6), преподаватель русского языка и литературы В.В. Андреев (7), преподавательница латышского языка и литературы А.А. Войте (8), классный руководитель и преподавательница алгебры, геометрии и физики З.А. Дубинина (9) и преподавательница немецкого языка Ермака (10).

<u>Верхний ряд слева направо</u>: Протасов Владимир, Гром Григорий, Никитин Анатолий, Защиринский Александр, Адъютов Михаил, Дубровский Иван и Кравченко Иван.

С безграничной благодарностью я вспоминаю нашу классную руководительницу Зинаиду Андреевну Дубинину – блестящую преподавательницу алгебры, геометрии, тригонометрии и физики, заложившую в нас глубокие и прочные знания этих предметов. Она была не только опытным педагогом, но и прекрасным чутким человеком, пользующимся у нас глубоким уважением и любовью. Она относилась к нам как к своим детям и переживала за каждого из нас как мать. Несмотря на её молодой возраст, мы называли её «Наша Мама».

А. Никитин и Г. Гром с «Нашей Мамой» - Зинаидой Андреевной Дубининой (Зилупе,1948).

Историю нам преподавал вначале Аркадий Климентьевич Тихомиров, а позднее - вернувшийся с фронта танкист Конкордий Казимирович Мартусевич. Это был весёлый, жизнерадостный человек. Он прекрасно знал свой предмет и преподносил его нам своеобразно, но интересно.

Встреча в санатории «Янтарный берег» (1974). Слева направо: Григорий Гром, врач санатория, Конкордий Казимирович Мартусевич и Анатолий Никитин.

11-й класс Зилупской средней школы (апрель 1947 года)
1-й ряд слева направо: Дубровский Иван (учащийся), Александр Романович Ульянов (преподаватель химии), Александра Андреевна Войте (учительница латышского языка), Аркадий Климентьевич Тихомиров (директор школы), Зинаида Андреевна Дубинина (классный руководитель), Александра Ивановна Чилипова (учительница немецкого языка), Лидия Ивановна (учительница географии).

Химию нам преподавал Александр Романович Ульянов, также бывший фронтовик, служивший во время войны в войсках противохимической защиты. Он был влюблен в химию и преподавал нам этот предмет на очень высоком уровне, но вместе с тем доходчиво и интересно.

Кроме учёбы мы занимались в различных кружках самодеятельности, регулярно выпускали стенгазету, рисовали лозунги и плакаты, участвовали в благоустройстве разрушенного во время войны города. На школьной сцене ставили пьесы, с которыми выезжали с гастролями в другие школы Лудзенского района.

Во всем этом нам помогали наши прекрасные учителя, которых мы очень высоко ценили, уважали и любили. В те тяжёлые послевоенные годы многие из них испытывали большие материальные трудности, а некоторые даже не имели возможности поменять военную гимнастёрку и шинель на гражданскую одежду. Некоторые из них жили в школе. Они самоотверженно делились с нами своими знаниями и богатым жизненным опытом, воспитывая в каждом из нас честность, доброжелательность, порядочность, трудолюбие, ответственность и бескорыстие.

Лучшие ученики 11-го класса Зилупской русской средней школы (1947).
Сидят: ученица **Тамара Лазарева** (будущая учительница средней школы), **Аркадий Климентьевич Тихомиров** (директор школы), **Зинаида Андреевна Дубинина** (классный руководитель - «Наша Мама») и ученица **Зинаида Петровская** (будущая референт- переводчица одного из правительственных комитетов г. Риги).
Стоят: **Григорий Гром (**будущий врач-педиатр, заслуженный врач Латв. ССР, Герой Соц. труда СССР), **Анатолий Никитин** (будущий хирург), **Михаил Адъютов** (будущий директор одной из спецшкол г. Риги, заслуженный учитель Латв. ССР) и **Иван Дубровский** (будущий долголетний директор Резекненской средней школы, заслуженный учитель Латв. ССР).

12-ый класс школы мы окончили летом 1948 года после сдачи двенадцати государственных экзаменов. Это был третий выпуск Зилупской средней школы. Трое из нас (Григорий Гром, Иван Дубровский и я), сдавшие все экзамены на «отлично», были награждены Министерством образования Латвийской ССР Золотыми медалями «Par teicamām sekmēm un priekšzīmīgu uzvešanos» с правом поступления в любое высшее учебное заведение Латвии без вступительных экзаменов.

Первые медалисты Зилупской средней школы (1948 год)
Слева направо: *Никитин Анатолий, Дубровский Иван и Гром Григорий .*

LATVIJAS PSR
IZGLĪTĪBAS MINISTRIJA

GATAVĪBAS APLIECĪBA

Nikitins Anatolijs Anisima d., dzim LPSR 1928. g. 1. julijā, 1944 gadā iestājās Zilupes krievu vidusskolā, teicami uzvedās un 1948 gadā beidza šās skolas pilnu kursu ar šādām sekmēm:

Latviešu valodā	5 (teicami)	Vispārējā vēsturē	5 (teicami)
Literaturā	5 (teicami)	PSRS Konstitucijā	5 (teicami)
Krievu valodā	5 (teicami)	Ģeografijā	5 (teicami)
Literaturā	5 (teicami)	Fizikā	5 (teicami)
Algebrā	5 (teicami)	Astronomijā	5 (teicami)
Ģeometrijā	5 (teicami)	Ķīmijā	5 (teicami)
Trigonometrijā	5 (teicami)	Svešvalodā	5 (teicami)
Dabas zinībās	5 (teicami)	Logikā	
PSRS vēsturē	5 (teicami)	Psichologijā	

Pamatojoties uz PSRS Tautas Komisaru Padomes 1944. g. 21. junija lēmumu Nr. 750 „Par mācību kvalitates uzlabošanas pasākumiem skolās" Nikitins Anatolijs apbalvot S. ar ZELTA medaļu.

Saskaņā ar PSRS Tautas Komisaru Padomes 1945. g. 30. maijā apstiprinātā nolikuma 4. § par zelta un sudraba medaļām — „Par teicamām sekmēm un priekšzīmīgu uzvešanos" —, šī apliecība dod tiesību Nikitins Anatolijam iestāties PSRS augstākajās mācību iestādēs bez iestāju pārbaudījumiem.

Izsniegta 1948. g. „26. julijā"
N = 411

Skolas direktors
Mācibu daļas vadītājs

Nr 000128

Skolotāji:

Несколько слов о дальнейшей судьбе некоторых моих соучеников по Зилупской школе.

Гром Григорий и я в сентябре 1948 года приехали в Ригу и поступили на Медицинский факультет Латвийского Государственного университета. В 1954 году мы окончили с отличием Лечебный факультет Рижского Медицинского института. В дальнейшем наши пути разошлись - Григорий Гром стал педиатром, а я - хирургом. С 1959 года до последних дней своей жизни Григорий Гром заведовал отделением Республиканской детской клинической больницы. В 1968 году была издана его книга «Сахарный диабет у детей». В 1972 году он успешно защитил диссертацию и стал впоследствии одним из лучших детских врачей Латвии. Ему было присвоено почётное звание «Заслуженный врач Латвийской ССР». Он был избран депутатом Верховного Совета Латвии. За большие заслуги в области здравоохранения он был награждён многими почетными грамотами, медалями, Орденом Ленина и Орденом Октябрьской Революции, а также Почётной грамотой Президиума Верховного Совета Латвийской ССР. В 1978 году ему было присвоено звание Героя Социалистического Труда. К великому сожалению он рано ушёл из жизни.

Дубровский Иван после окончания Литературного факультета Рижского Педагогического института в течение многих лет успешно работал директором 2-ой Резекненской средней школы и преподавателем русского языка и литературы. Он имел много наград и поощрений.

Защиринский Александр после окончания Юридического факультета Латвийского Государственного университета долгое время работал членом Верховного Суда Латвийской ССР.

Адъютов Михаил после окончания Рижского Педагогического института работал вначале директором средней школы г. Виляны, а затем директором одной из спецшкол в г. Риге. За отличную роботу в сфере народного образования он был награждён многими наградами, ему было присвоено почётное звание «Заслуженный учитель Латвийской ССР».

Петровская Зинаида долгие годы работала переводчицей в одном из правительственных учреждений Латвии.

Гурий Антипов (1935 - 1999), http://www.russkije.lv/ru/lib/read/guriy-antipov.html - выпускник Зилупской русской средней школы, сын православного священника, солист Латвийской национальной оперы (замечательный латвийский бас), лауреат Всесоюзного конкурса вокалистов им. М. Мусоргского (1-е место,1965), заслуженный артист Латвийской ССР (1967), народный артист Латвийской ССР (1975), профессор Латвийской государственной консерватории.

Проездом у моего друга **Гурия Антипова**
(г. Зилупе, лето 1977 года).

(На столе - парное молоко, пчелиный мёд, домашний сыр, чёрный латгальский хлеб и домашнее сливочное масло).

***

Летом во время отпуска я совершаю круиз по родным местам Латгалии. Обязательно посещаю свой родной дом и хутор в деревне Цуцури Истренской волости, где я родился и провёл свои детские и юношеские годы. Посещаю кладбище, где похоронены многие мои родные, Церковь Вознесения Господня в Вецслабаде (Старой Слободе), где я был крещён, Истренскую основную школу, которую я окончил в годы Второй мировой войны и, конечно, Зилупскую среднюю школу, где я получил путёвку в жизнь.

Обычно я долго стою перед зданием школы и перебираю в памяти те далёкие послевоенные четыре года учёбы в ней (1944-1948). Вспоминаю своих соучеников и школьных друзей, многих из которых уже нет в этом мире. Вспоминаю своих замечательных учителей, которым я буду благодарен всю свою сознательную жизнь.

==========

Партизанское детство

В период немецко-фашистской оккупации Латвии я вместе с моим отцом участвовал в партизанском движении в качестве связного Лудзенского партизанского отряда (см. Удостоверение № 44), снабжал партизан необходимыми сведениями разведывательного характера, помогал выхаживать раненых, доставлял им медикаменты, перевязочный материал и продукты питания.

Visu zemju proletārieši, savienojieties!

Latvijas Padomju Sociālistiskā republika

APLIECĪBA № 44

Biedrs Anatolijs Nikitins, dzim. 1928.g.,

Lielā Tēvijas kara laikā piedalījās partizānu kustībā Latvijā

no 1944.g. marta

līdz 1944.g. jūlijam

bija partizānu vienības sakarnieks

Latvijas partizānu kustības dalībnieku lietu komisijas priekšsēdētājs

Пролетарии всех стран, соединяйтесь!

Латвийская Советская Социалистическая республика

УДОСТОВЕРЕНИЕ № 44

Тов. Никитин Анатолий Анисимович, 1928 г. рожд.,

в период Великой Отечественной войны участвовал в партизанском движении в Латвии

с марта 1944 г.

по июль 1944 г.

являлся связным партизанского отряда

Председатель Комиссии по делам участников партизанского движения в Латвии

УДОСТОВЕРЕНИЕ

участника войны

Пролетарский райвоенкомат гор. Риги

(учреждение, выдавшее удостоверение)

★ Перерегистрировано 1987 г.

Военкомат латвийской ССР

УДОСТОВЕРЕНИЕ Серия И № 174025

Фамилия Никитин

Имя Анатолий

Отчество Анисимович

Личная подпись

Предъявитель удостоверения имеет право на льготы и преимущества, установленные законодательством СССР и союзных республик для участников Великой Отечественной войны.

Льготы предоставляются с 1 04 1989 года

УДОСТОВЕРЕНИЕ БЕССРОЧНОЕ И ДЕЙСТВИТЕЛЬНО НА ВСЕЙ ТЕРРИТОРИИ СОЮЗА ССР.

Дата выдачи „11" мая 1989 г.

(подпись руководителя учреждения)

М. П.

Пролетарский районный военный комиссар

полковник Катков

Гознака. 1980.

Бывший партизан Лудзенского отряда Яков Ефимович Цветков с моим отцом Анисимом Ефремовичем Никитиным (1947).

Ранней весной 1944 года Яков Цветков, прихватив с собой винтовку, сбежал из подразделения Латышского легиона СС, куда ранее был мобилизован насильно. По его же просьбе мой отец перевел его в партизанский отряд. Мне пришлось сопровождать его при этом, неся на плечах его винтовку.

Позднее, когда он будучи уже партизаном, стоял ночью в оцеплении, охраняя площадку среди леса в окресности горы Рудаву, где должен был сбросить груз самолёт Ан-2, прилетающий с «Большой земли», партизаны были внезапно обстреляны подразделением местной полиции. В этой перестрелке Яков Цветков был тяжело ранен в живот. Лишь только через сутки ночью партизаны скрытно доставили его к нам на усадьбу в тяжелом обескровленном состоянии. Мы с отцом соорудили для него замаскированное убежище в подвале соседнего нежилого дома и ухаживли за ним несколько недель пока он стал транспортабельным и был эвакуирован партизанами в тыл для продолжения лечения. Это было очень опасно, так как днем по деревне рыскали полицейские, «принюхиваясь» к каждому кусту.

И вот после войны, через 3 года после описанных выше событий, Яков Цветков, будучи работником милиции в городе Лудза, приехал к нам в деревню Цуцури, чтобы поблагодарить моего отца и меня за его спасение. Он попросил меня сфотографировать его вместе с моим отцом на фоне того нежилого дома, в подвале которого он находился между

жизнью и смертью после ранения (на фотографии этот дом виден на заднем плане за спиной моего отца). Его просьба была выполнена. Вот так появилась эта фотография.
Комиссар Лудзенского партизанского отряда Павел Сильвестрович Черковский в перестрелке с полицаями был тяжело ранен в ногу, после чего у нас в укрытии провел несколько недель.

Студенческие годы

Проводы из родного дома на учёбу в Ригу в Университет.

До станции Зилупе 20 км на лошадке, а потом поездом еще 250 км до Риги.
Слева направо: мой крестный отец Андрей Макарович, сестра Зинаида, отец Анисим Ефремович, я и моя мать Анна Макаровна.
(Деревня Цуцури Истренской волости Лудзенского уезда – конец августа 1948 г.).

Вот я уже в Риге (конец августа 1948 г.).

Первая лекция по анатомии для студентов 1-го курса медицинского факультета Латвийского государственного университета.
(Анатомикум, 1 сентября 1948 г.).
В центре в белом халате - профессор В.А. Кальберг http://www.russkije.lv/ru/lib/read/v-kalberg.html .
В третьем ряду справа налево: Анатолий Никитин и Григорий Гром.

Студенты 1-го курса различных факультетов ЛГУ (все из Латгалии) у входа в студенческое общежитием по ул. Лачплеша 5 (сентябрь 1948 г.).

Слева направо 1-й ряд: Нюкша, Петерис Лайзанс http://www.faf.lv/arhivs-3/in-memoriam-profesors-pteris-laizns , Григорий Гром http://www.russkije.lv/ru/lib/read/g-grom.html и Анатолий Никитин.
2-ряд: Изидор Съяксте http://www.ludzasbiblio.lv/lv/vecaks/novadnieki/mediki/sjakste-izidors, Николай Швейде, Язепс Кручанс.

Все изображенные на фотографии студенты-первокурсники из Латгалии в последствии стали преподавателями и учёными высших учебных заведений г.Риги (ЛГУ, РМИ и др).

Студенты 1-го курса Медицинского факультета ЛГУ А. Никитин, И. Сьякте и А.Озолиньш в свободное от учёбы время участвуют в восстановлении стадиона «Даугава». разрушенного во время войны (октябрь 1948 г.).

Анатомикум

Hic locus est, ubi mors gaudet succurrere vitae.

Вот место, где смерть охотно помогает жизни.

(Латинское изречение).

В центре профессор В.А. Кальберг и доцент Д.П. Бергмане (1948).

Анатолий Никитин и Григорий Гром изучают анатомию человека (декабрь 1948 г.).

Практическое занятие по топографической анатомии человека (1950).

Слева направо: Григорий Гром, Анатолий Никитин, Мара Соркина, Ноеми Горфинкель, Александр Брамник, Эльза Кованова, Янина Блювас-Данусевич, Яков Рудштейн, Надежда Алексеева, Тамара Дрбоглав и .
преподаватель Людмила Ивановна ПЕТУХОВА.

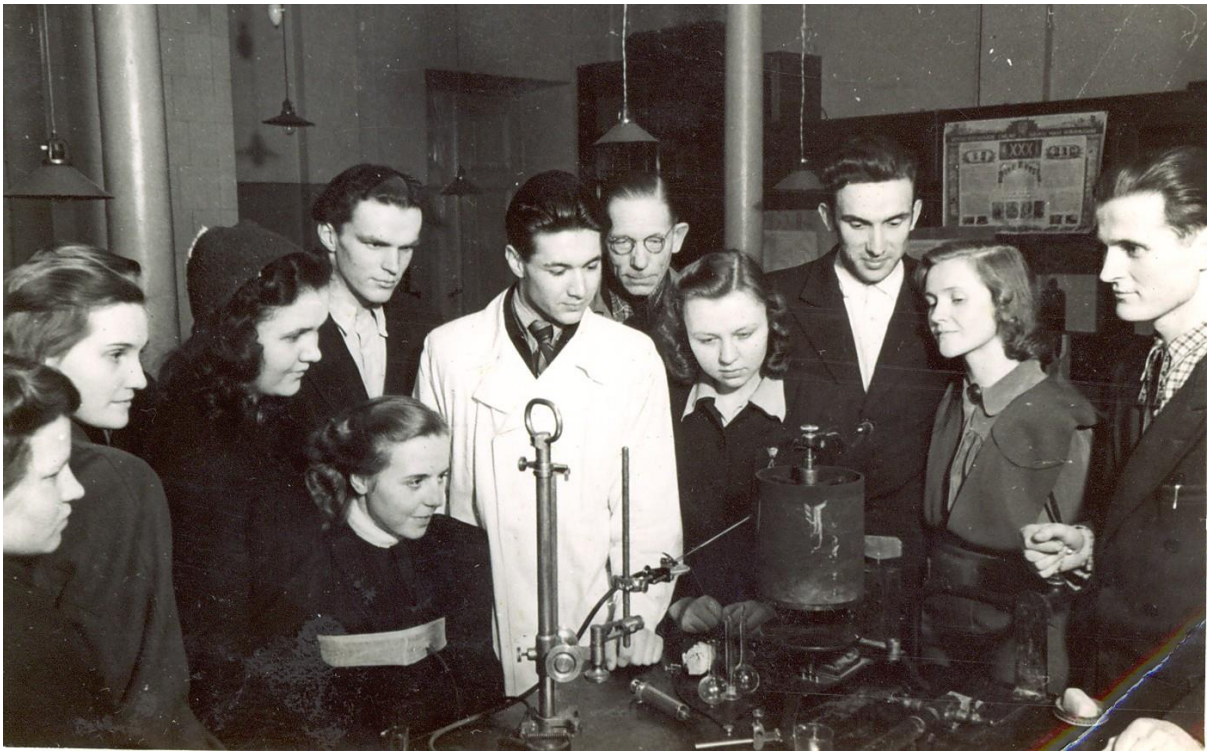

На кафедре нормальной физиологии (1950).

Заседание студенческого научного хирургического кружка (научный руководитель - проф. П.И. Страдынь).

Доклад читает секретарь кружка студент 4-го курса РМИ А. Никитин (1952).

В читальном зале студенческого общежития (1952 г.).

Слева направо: В. Нитиш, А. Никитин, Я. Шустер, Целминьш и другие студенты Медицинского института

Выпуск стенгазеты.
Студенты РМИ Анатолий Никитин, Гирт Вегис и Виктор Валук .

Группа студентов 4-го курса РМИ во время летней практики в Резекненской городской больнице (июль 1952). В центре – заведующая акушерско-гинекологическим отделением В. Танькова.

Встреча школьных друзей (Рига, 1953).
Анатолий Никтнн, Иван Дубровский и Григорий Гром.

Субординаторы – хирурги (6 курс).
Кафедра госпитальной хирургии РМИ (апрель 1954 г.).
Первый ряд слева направо: Изидор Съяксте, Анатолий Никитин, Александр Брамник, Гирт Вегис и ассистент кафедры Яков Львович Ульман.

На счету у каждого из нас было уже по несколько самостоятельно выполненных в клинике хирургических операций.

Студенты РМИ во время первомайской демонстрации (1954).
Слева направо: Анатолий Никитин, Полина Съяксте, Нина Гром, Изидор Съяксте и Ирма Сизова.

Студенты 6-го курса русского потока РМИ после последней консультации перед государственными выпускными экзаменами (11 мая 1954 г.).
В центре - министр здравоохранения Латв. ССР Адольф Андреевич Краусс (позади министра слева. – А.Никитин).

Ректор Рижского медицинского института проф. Эрнест Мартынович Буртниекс вручает А.Никитину Диплом об окончании РМИ и памятные подарки – книги (июнь 1954 г.).

7. Мои учителя

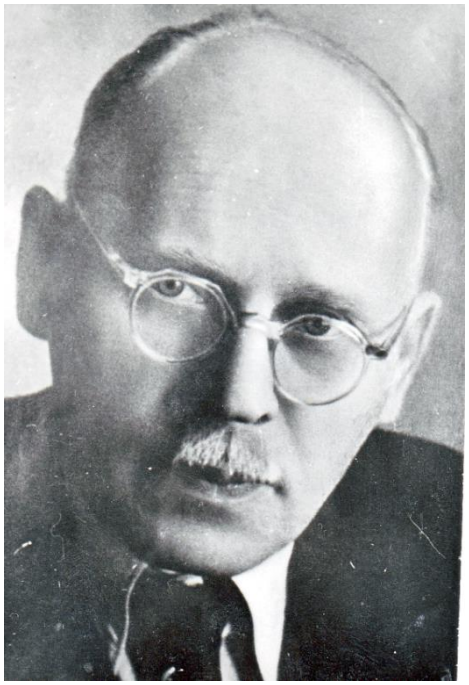

Академик **П.И. Страдынь** (1896-1958), заведующий кафедрой факультетской хирургии РМИ.

Уже на 4-ом курсе на лекциях и практических занятиях в хирургической клинике глубоко вселил в меня любовь к хирургии на всю мою жизнь.

Проф. **А.Ф. Лиепукалн** (1892-1966), заслуженный деятель науки Латв. ССР, заведующий кафедрой госпитальной хирургии РМИ, главный хирург и нейрохирург Министерства здравоохранения Латв. ССР, мой научный руководитель аспирантуры, шеф клиники, в которой я стал хирургом и преподавателем хирургии РМИ.

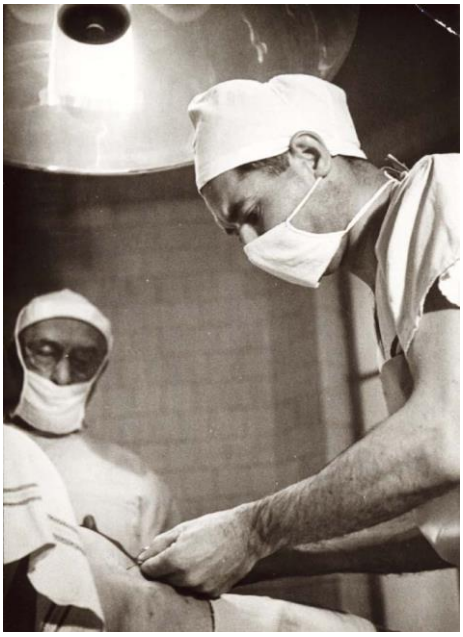

Проф. **А.Ф. Лиепукалн** наблюдает за работой молодого хирурга (1956).

Заслуженный врач Латвии, зав. хирургическим отделением 1-ой Рижской городской клинической больницы **Я.Я. Егерманис** (1895-1968), впервые вложивший в мои руки хирургический скальпель. Под его руководством и при непосредственном участии (ассистенции) выполнены в клинике мои первые хирургические операции при аппендиците, грыжесечении, язвенной болезни желудка, гнойном воспалении желчного пузыря и желчных протоков и др.

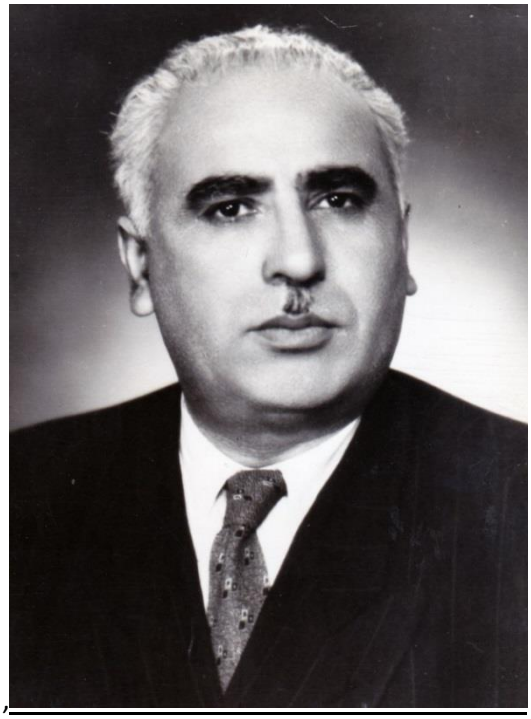

Профессор **А.Н. Мачабели** (1905 – 1960), основатель и долголетний директор Рижского института травматологии и ортопедии, заведующий кафедрой травматологии, ортопедии и военно-полевой хирургии РМИ, заслуженный врач Российской Федерации и Латв.ССР.

Под руководством проф. А.Н. Мачабели выполнена и опубликована в печати моя первая научная работа в области травматологии.

А.Н. Мачабели и А. Никитин среди врачей Талсинской больницы после сложной хирургической операции (г.Талси,1957).

Заведующая 14 отделением (гнойной хирургии) 1-й Рижской городской больницы **Ирена Алксне**. Под её руководством я осваивал в клинике основы гнойной хирургии.

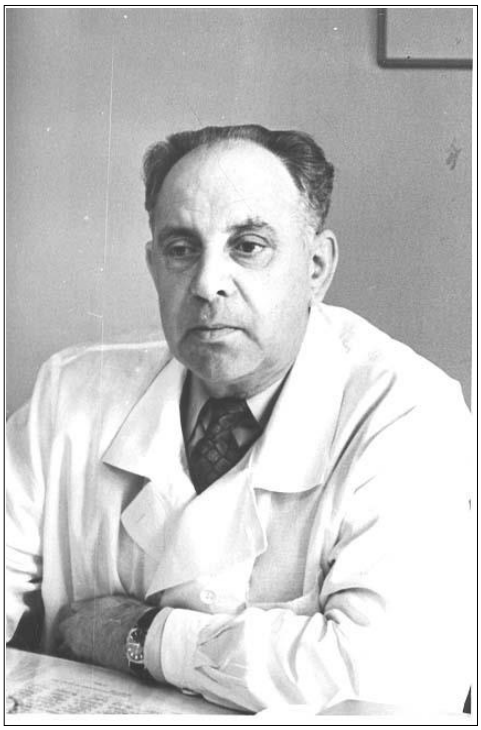

Профессор. **Л. И. Хнох** (1912-1984), зав. кафедрой хирургии РМИ, зав. хирургической клиникой 1-ой Рижской городской клинической больницы скорой медицинской помощи, руководитель группы кардиохирургов 1-ой Рижской городской больницы, соратник по сердечной хирургии и научный руководитель моей диссертации.

Проф. В.С. Савельев (1928 - 2013)

(Москва, Институт сердечно-сосудистой хрургии им.А.Н. Бакулева).

Мой учитель по сердечной хирургии.

Под руководством В.С. Савельева в 1958 г. мною были выполнены первые операции на сердце.

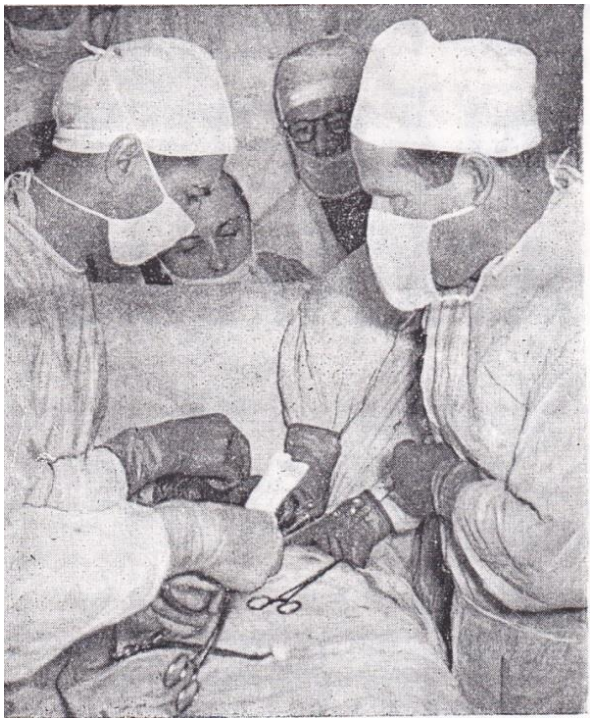

Операция на сердце.
Оперирует В. Савельев, ассистирует А. Никитин (Рига,1958).

Анатолий Никитин защищает диссертацию на тему «Митральная комиссуротомия и сравнительная оценка некоторых ее методов». “Mitrālā komosurotomija un dažu tās veidu salīdzinošs vērtējums”.

В диссертации обобщен опыт 218 операций при митральном и митрально-аортальном пороках сердца.

Выступает официальный оппонент - директор Института сердечно-сосудистой хирургии АМН СССР проф. В.И. Бураковский. За столом президиума – заместитель председателя Учёного совета РМИ – В.К. Калнберз и секретарь совета – Е.А. Мещанинов (Рига, Анатомикум, 20 мая 1960 г.).

Консиллиум врачей перед сердечной операцией.

Слева направо: кардиохирург О. Алексис, рентгенолог В. Смилга, кардиотерапевт Л. Тайц, лечащий врач больной, кардиохирург А. Никитин и электрокардиографист М. Коновалов.

Операция на сердце (А. Никитин и Л.И. Хнох)

Лысенко Наташа (5 лет) после операции по поводу врожденного порока сердца.

Хирург

В потоках света белоснежный стол.
Вокруг глаза и мраморные щеки.
Вздохнули все: он к сердцу подошел
И взял его в ладони, словно в сказке.
Со лба сбегает капельками пот
И острый взгляд сквозь ткани проникает...
А девочке всего лишь пятый год —
Она тревог врача не понимает.
Она с рожденья знала лишь кровать.
Ей был неведом смех, по-детски звонкий.
Она была калекой и играть
С ней не могли соседские девчонки.
И он пришел, чтоб девочку спасти,
Чтоб подарить ей мир в лучах рассвета,
Чтоб жить могла она не взаперти
От сквозняков, от шуток, от привета.
За жизнь твою он весь сейчас в борьбе.
Он должен все учесть и все предвидеть.
Он шлет сердце, девочка, тебе,
Чтоб ты могла любить и ненавидеть.

стих. Ю. Морев.

Дорогому Анатолию Анисимовичу
от Аксенко Наташи.
г. Рига 2
ул Дартас д. 8а кв 4.

6 мая 1962 года

Слева направо: А. Никитин, Эрна Кантане (после операции на сердце в 1960 г.) и скульптор Лизе Дзегузе (1975).

No kreisās: A.Ņikitins, Erna Kantāne (pēc sirdsoperācijas 1960. gadā) un tēlniece Līze Dzeguze (1975.).

Барельеф А. Никитина (бронза).
Скульпторы Лизе Дзегузе и Ерна Кантане (1975).
A.Ņikitins (bronzā}.
Tēlnieces Līze Dzeguze un Erna Kantāne (1975).

Операция на сердце.

Оперирует А. Никитин, ассистирует Л. Хнох.

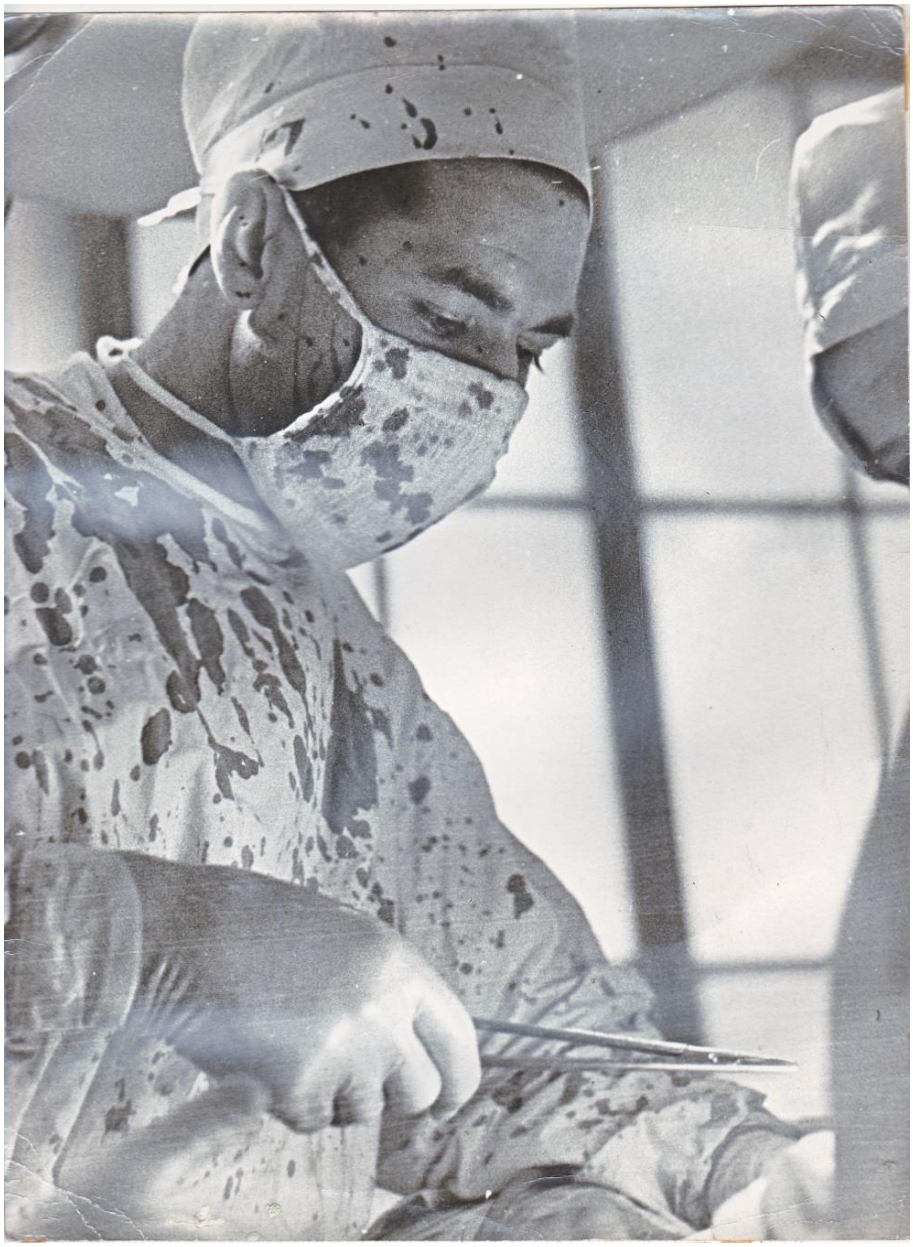

Бывало и так.

Заседание оргкомитета Научно-практической конференции хирургов и травматологов Латвии (1961).

Слева направо: Л. Хнох, Я. Калныньш,Т. Эзериетис, А. Никитин, А. Лиепукалн, Д. Ковалёв (1962).

Проф.Л.И. Хнох и доц. А. Никитин (1980) .

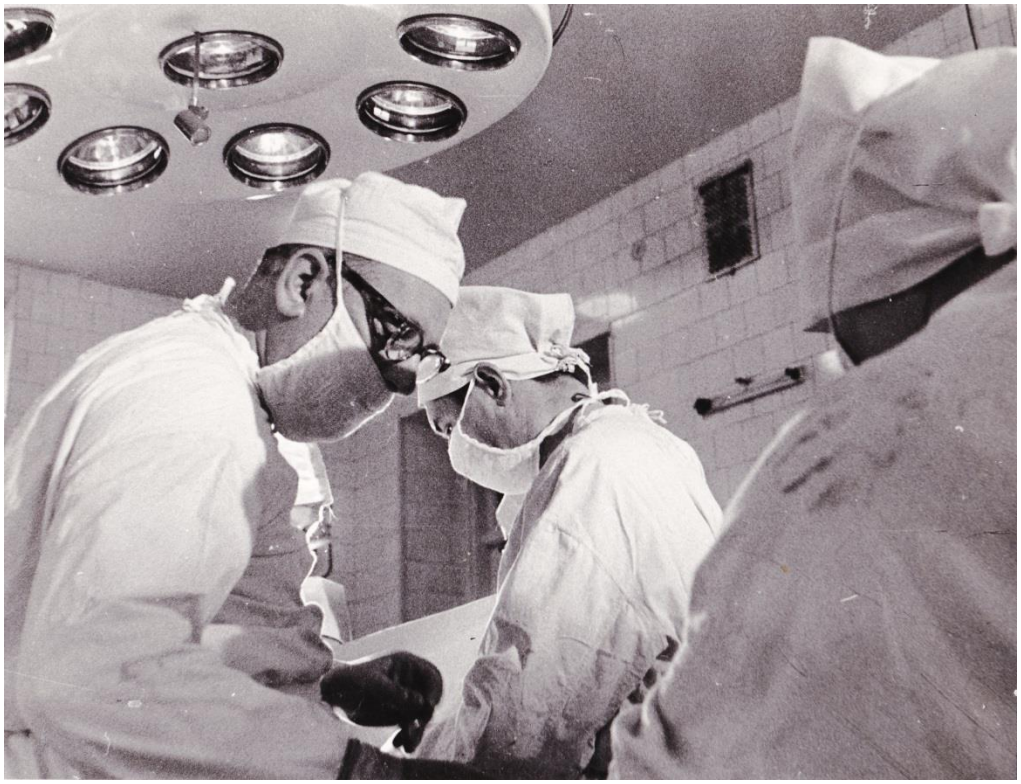

Л. Хнох и А. Никитин во время операции (1965).

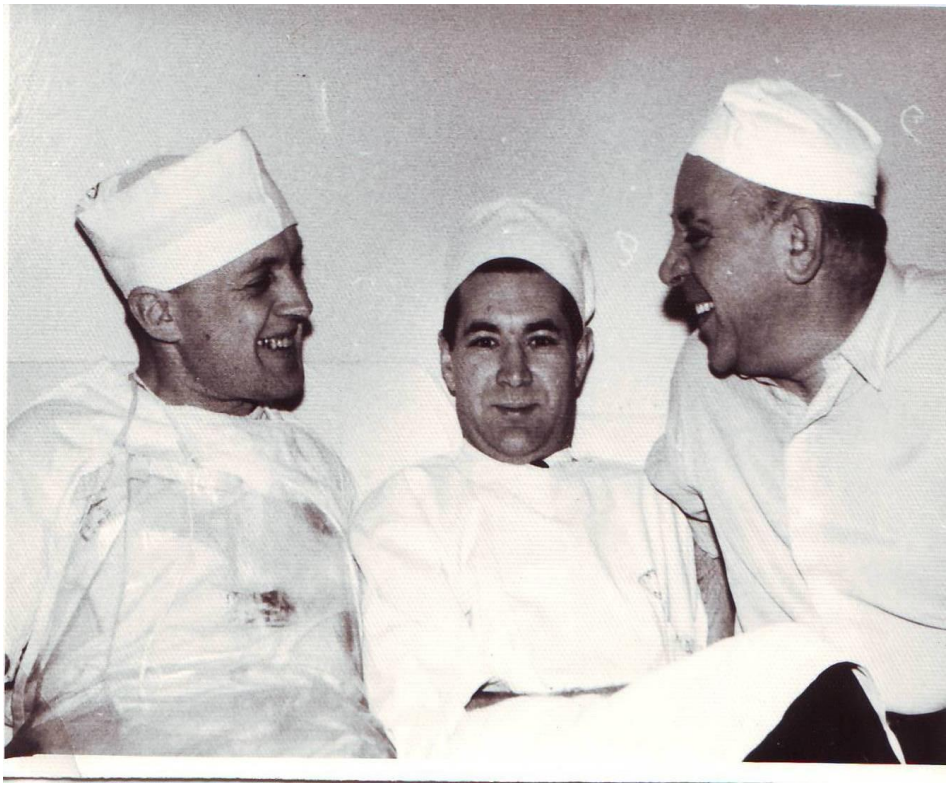

Доц. О. Алесис, доц А. Никитин и проф. Л. Хнох в минуту отдыха после тяжелой операции. Для разрядки годен интересный анекдот.

Преподавательский состав Кафедры госпитальной хирургии Рижского медицинского института (1978).

1-й ряд слева направо: доцент О. Алексис, профессор М. Маргулис, профессор Л. Хнох (зав. кафедрой) и доцент Я. Ульманис.
2-й ряд слева направо: ассистент Я. Граудиньш, доцент А. Никитин, ассистент О. Сизов, ассистент П. Карпович и аспирант К. Кузнецов.

А. Никитин среди сестричек операционного блока Первой Рижской городской больницы.

Врач Анатолий Никитин среди участников танцевального ансамбля Латвийской ССР во время VI Всемирного фесстиваля молодёжи и студентов (Москва, 1957).

Уважаемый товарищ

Никитин А.А.

Советский комитет
Фестиваля
благодарит Вас
за активное участие
в подготовке и проведении
VI Всемирного фестиваля
молодежи и студентов

ЗА МИР И ДРУЖБУ

Советский комитет
Фестиваля

Вице-президент Римской медицинской академии профессор Пьетро Вальдони среди хирургов СССР - делегатов 4-го Всемирного съезда Колледжа хирургов (Рим, май 1960).

Ватикан, Собор Святого Петра (май 1960) .

Флоренция. Площадь Микеланджело. Статуя Давида (копия) (май 1960).

Венеция. Гранд-канал (итал. Canal Grande).

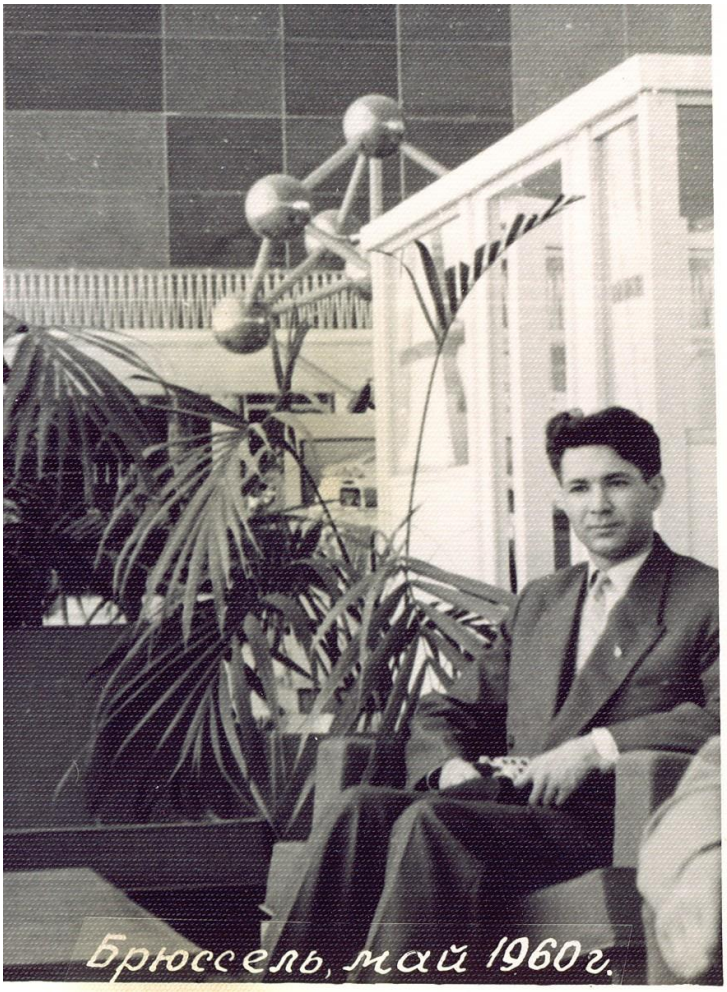

Студенты 5-го курса РМИ во время обменной летней практики в Пловдивском медицинском институте. Руководитель группы А. Никитин. (Болгария, Пловдив, 1972).

Ленинградский санитарно-гигинический медицинский институт. Повышение квалификации доцентов по специальности госпитальная хирургия (Ленинград,1973).

Новосибирьский Государственный медицинский институт. Факультет повышеня квалификации преподавателей медицинских вузов (Новосибирск, 16.11. 78 – 20.12.78).

Цикл « Актуальные вопросы хирургической гастроэнтерологии»
Центральнй институт усовешенствования врачей (Москва, 1987).

Пора летних каникул и отпусков.

«Пахнет сеном над лугами»....

(«Сенокос», стихи Аполлона Майкова).

На уборке сена с отцом.

С матерью и тётей Серафимой (родной сестрой матери)
(дер.Цуцури, 1950).

Молотьба на колхозном току (Лето, 1955).

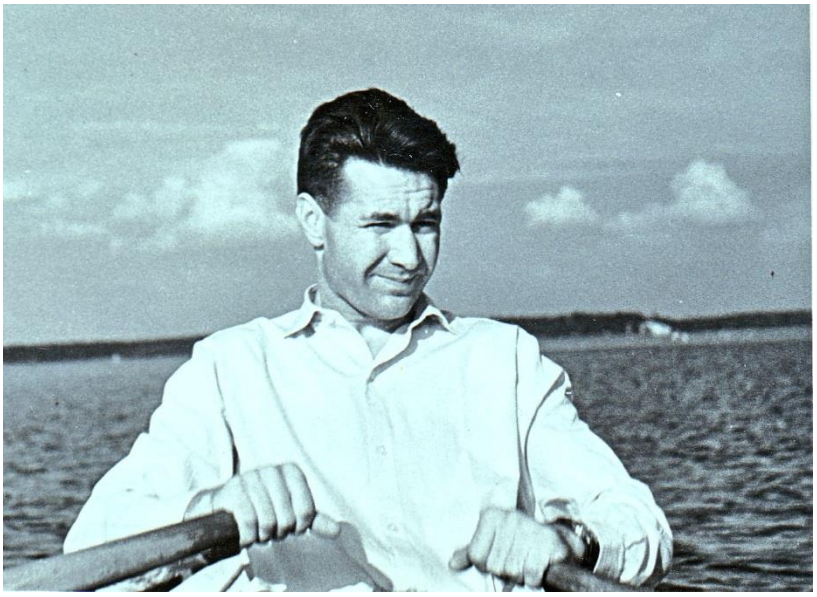

На рыбалке с сокурстником и другом Изидором Съяксте

(1955).

В цветущем саду с отцом (дер.Цуцури, 1953).

В отцовском саду в конце лета (дер.Цуцури,1956).

С отцом и матерью (Цуцури,1958).

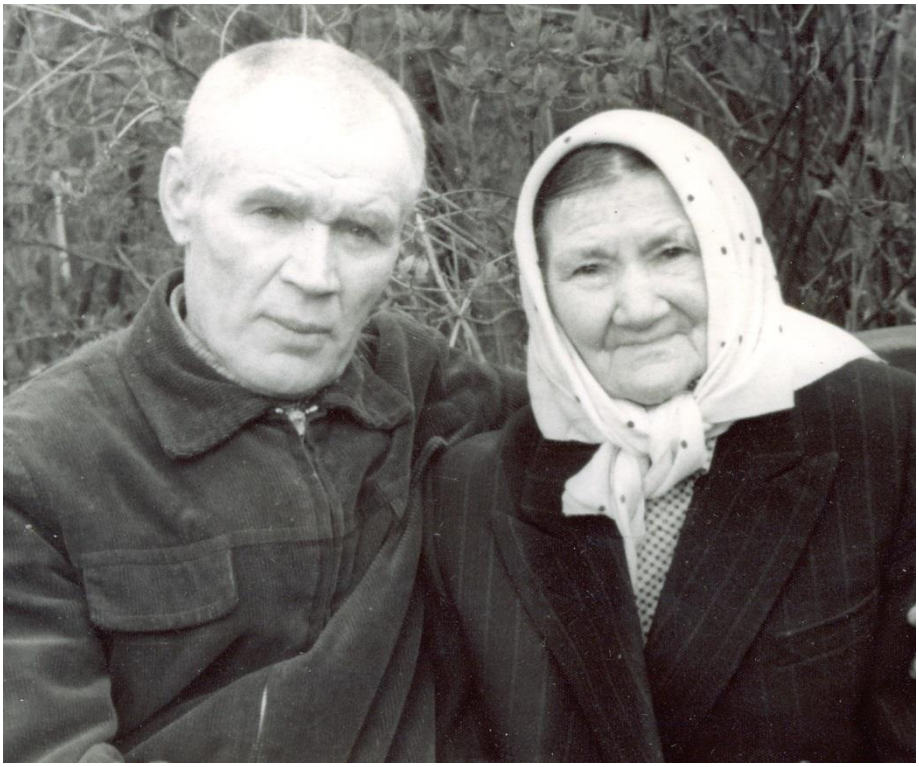

Среди односельчан (1982).

«Вот дом, который построил Джек, ...»

(Самуил Маршак).

Летний домик в посёлке Вецаки, построенный с отцом после переезда его в Ригу в связи с кончиной матери (1986).

Выбор места для строительства (Вецаки,1962).

Домик и Вецаках построен из старых кирпичей, бетонных, оконных, дверных блоков и досок, собранных моим отцом на городской свалке на ул. Дунтес).

«Голь на выдумки хитра» (русская поговорка).

«Особенно, если эта голь латгальская» ... – Это мой комментарий (А.Н.).

Latgališi tie paši latvieši tikai ar kvalitātes zīmi (латгальская поговозка).

Так начиналось строительство домика в Вецаках.

Жужжит электрорубанок в руках хирурга.

Вот забор уже построен!

В минуты отдыха – приятно пить чай из тульского самовара.

Завтрак в Вецаках (1974).

Новоселье. Мои родные (Вецаки, лето 1974)

.

С коллегами по работе. Арнольд Кирсис и Ояр Алексис (Вецаки, лето 2005 г.).

« Si vis pacem, para bellum»

«Хочешь мира — готовься к войне»—
(Латинское крылатое выражение)

<u>45 дней на военной службе</u>

в рядах воздушно-десантной дивизии (Гайджюнай, Литва, 1963 г.**).**
Gaisa desanta divīzijā (Gaidžūnai, Lietuvā,1963.g).

Старший лейтенант медицинской службы А. Никитин.

Готовы к вылету.

Перед посадкой в самолёт. Слева второй А.Никитин.

После первых пяти прыжков и награждения значком «Парашютист».

«Диверсионная группа» перед посадкой в самолет для заброски в «тыл противника» на «боевое задание».

В первом ряду слева первый – старший лейтенант медицинской службы Анатолий Никитин.

После выполнения задания.

ул. Горького 45 кв. 4-27

ПОЗДРАВИТЕЛЬНОЕ ПИСЬМО

Офицеру запаса НИКИТИНУ Анатолию Анисимовичу

Приказом Командующего войсками ПрибВО № 9

от 12 июля 1969 года *Вам присвоено воинское*

звание КАПИТАН МЕДИЦИНСКОЙ СЛУЖБЫ *запаса.*

Поздравляем Вас с присвоением звания, желаем успеха в работе и счастья в личной жизни.

Республиканский военный комиссар Латв. ССР
генерал-майор (ЧАША)
Начальник политотдела
полковник (ЭВИН)

19. tip. Cēsis, 1967. g. P. 227 15.000

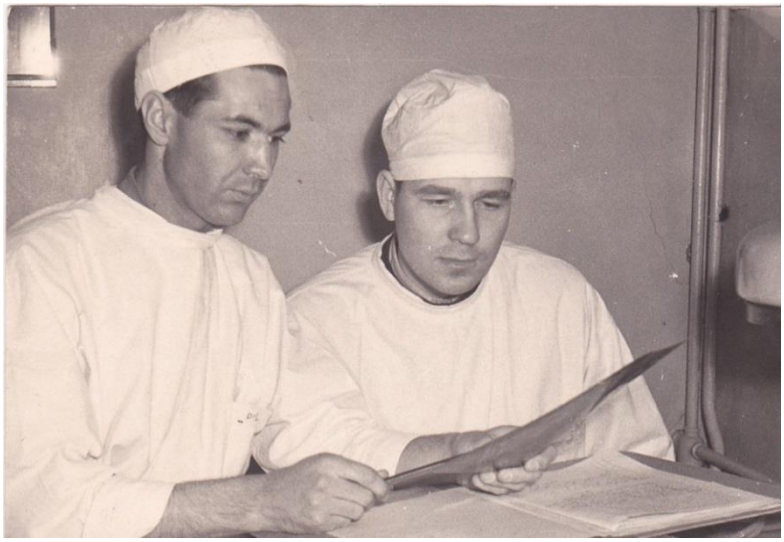

Ассистент кафедры госпитальной хирургии РМИ Анатолий Никитин и клинический ординатор Янис Волколаков (будущий профессор, руководитель Центра сердечно-сосудистой хирургии Латвии (1957).

Занятие с членами студенческого научного хирургического кружка.

С группой студентов 5-го курса РМИ (1967).

2-ой ряд в центре – студент Улдис Викманис - будущий профессор онкологии, декан медицинского факультета ЛУ).

Профессор Л. Хнох с группой студентов осматривает больную (1978).
На заднем плане – студент 5 курса Янис Гардовский - будущий профессор хирургии, ректор Рижского университета им. Страдыня (RSU). Слева крайний – доцент А. Никитн.

[redacted]

[redacted]

У постели больного (2003 г.).

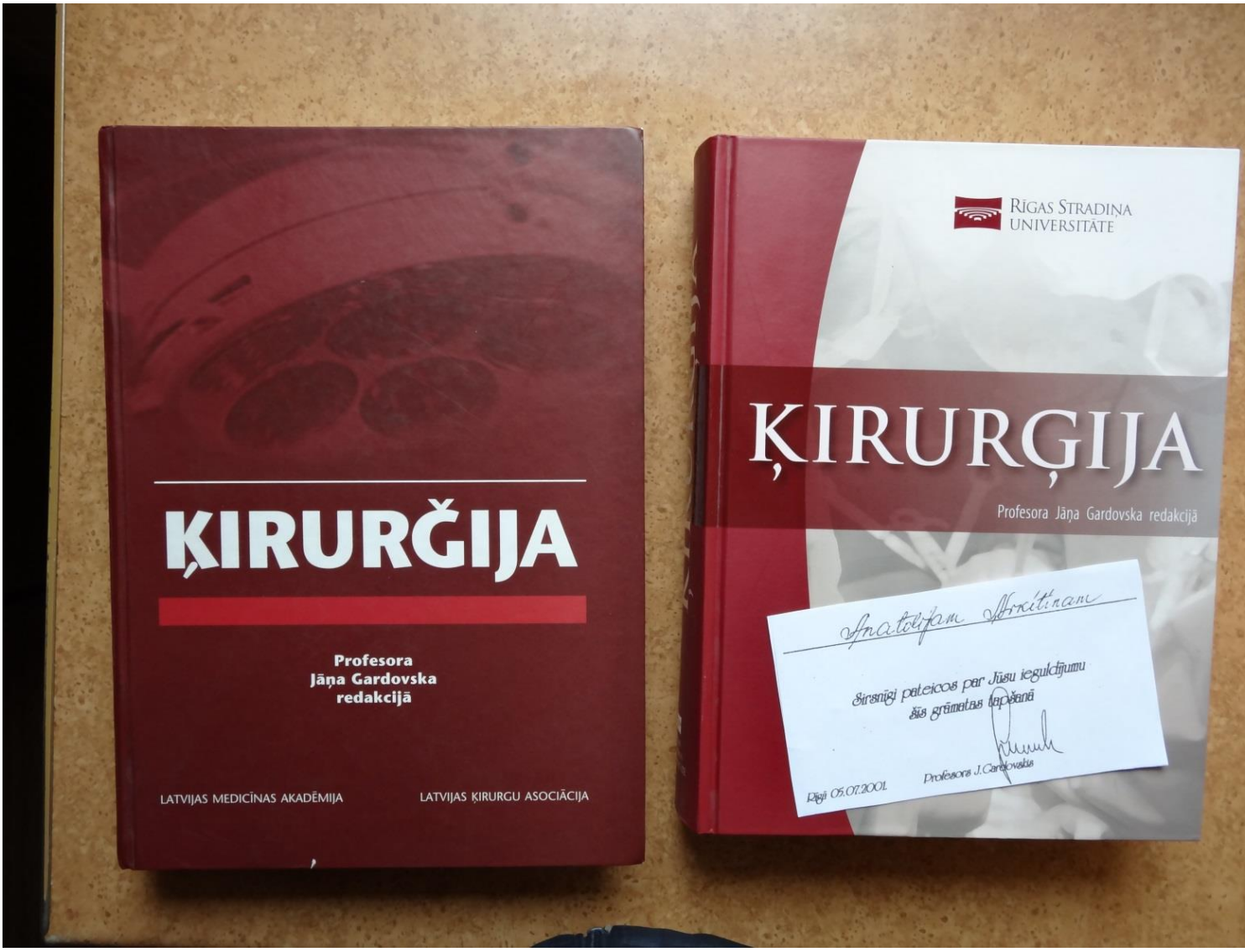

Отдельные главы этого учебника для студентов и врачей написаны мною *(А.Н.)*.

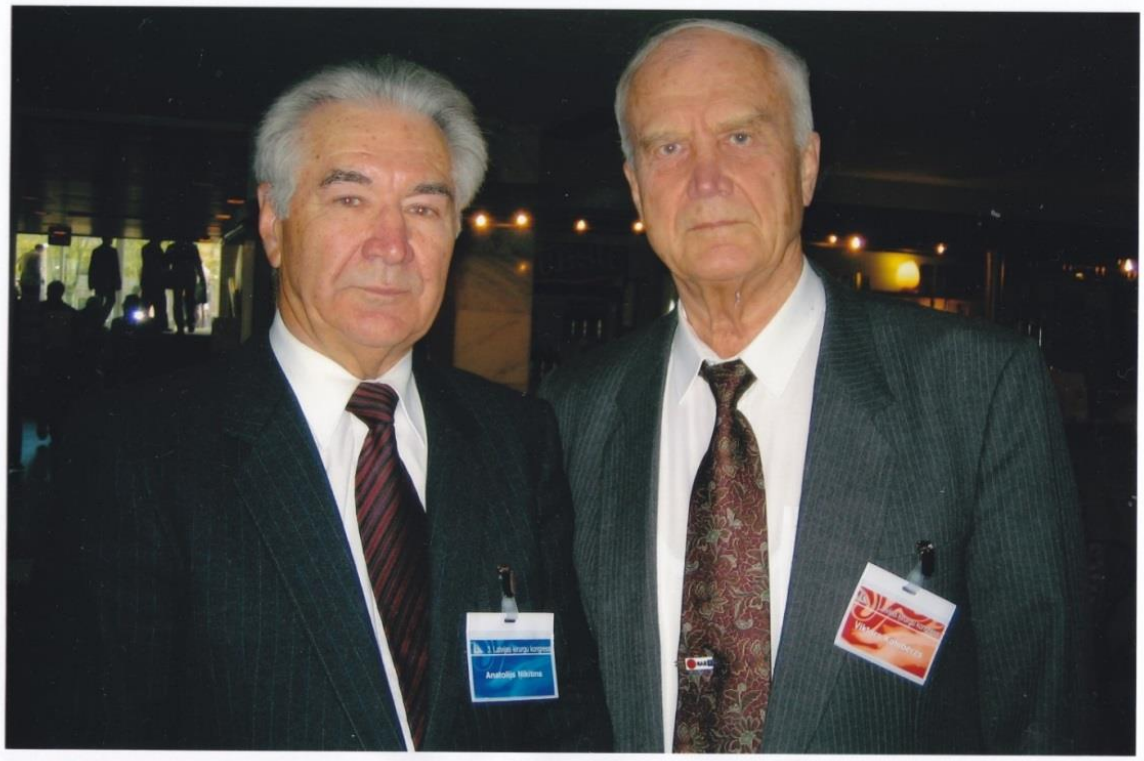

Никитин Анатолий Анисимович,
Калнберз Виктор Константинович.
Рига, 20 мая 2005 г.

Латвийские хирурги - Анатолий Анисимович Никитин и Виктор Константинович Калнберз. Рига, январь 2007 г.

Моя семья

Маритта Александровна Рудзинская – моя будущая супруга.

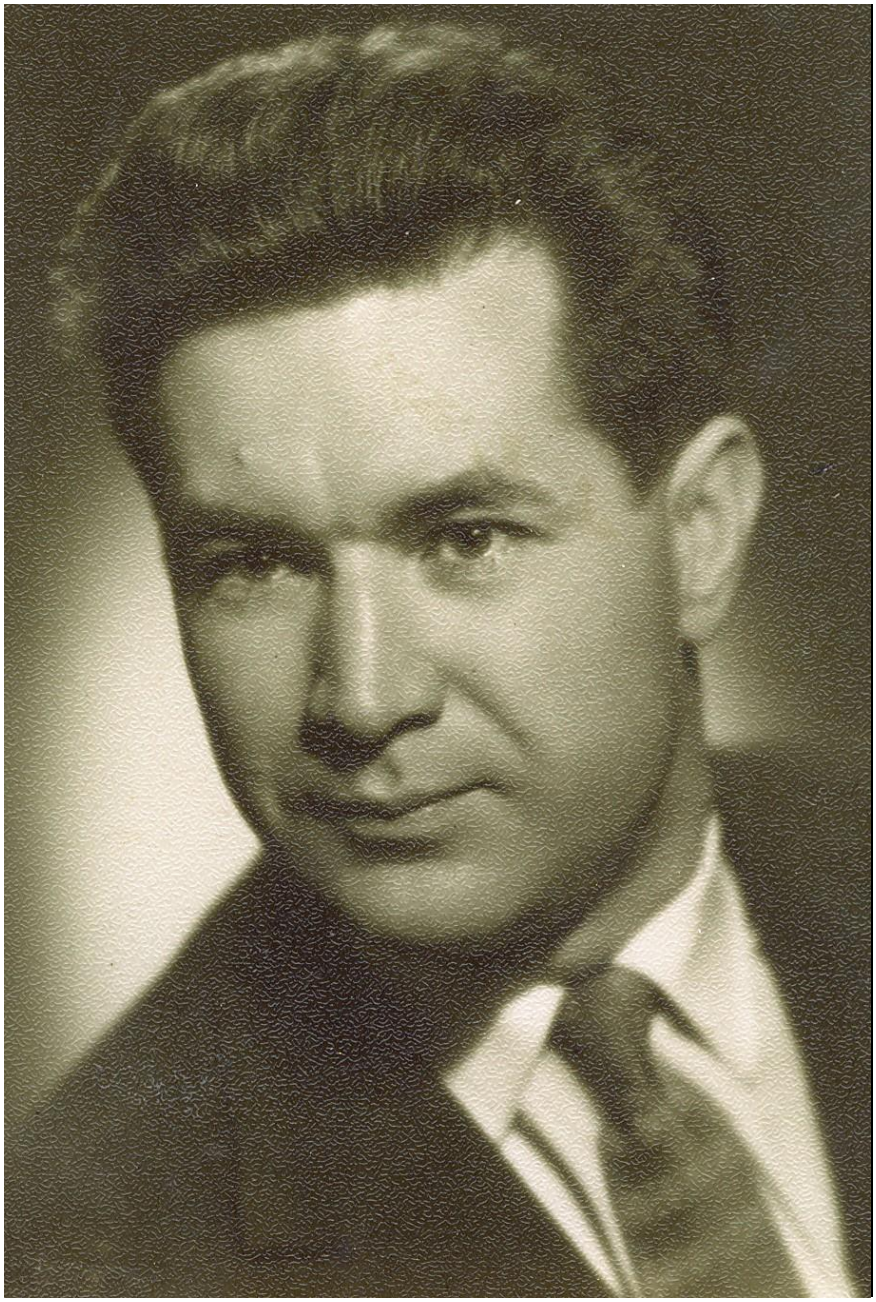

Это я – её будущий супруг.

Маритта и Анатолий Никитины

Это мы с пасажёнными родителями - Полиной и Изидором Съяксте.

Регистрация дочери Лиены в ЗАГС-е (1974).
Крестный отец – Петр Николаевич Карпович, крестная мать – Зинаида Анисимовна Никитина.

Слева направо: Николай, Изидор и Полина Съяксте, Александр и Вера Рудзинские (родители Маритты), мой отец Анисим Никитин и моя сестра Зинаида (1974)

.

Лиене (Вецаки, 1976).

Марина и Лиене.

С дочерьми Мариной и Лиеней (1993).

Лиене и Марина

Моя супруга **Маритта Александровна Никитина –** врач-онколог, доктор медицины, руководитель Амбулаторного отдела Рижской Восточной клинической университетской больницы, доцент Медицинского факультета Латвийского университета (2013).

Маритта Александровна родилась в Латгалии в г. Лудза в семье зубного врача Александра Иосифовича Рудзинского и школьной учительницы Веры Николаевны Рудзинской (урожд. Габрушева). С 1949 по 1957 г. семья Рудзинских находилась в ссылке в Сибири. Повод для ссылки – наличие земельного хозяйства - 65 га – «кулаки!»

Маритта и я с с дочерью Мариной и её мужем Мартыньшем.

Слева - дочь Марина с мужем Марнынышем, справа – дочь Лиене с мужем Кристапом, в центре - Маритта и Анатолий и внучка Марика (2011).

-

Бабушка Маритта с внучками Катриной и Марикой, внуком Оскаром и собачкой Дэжей (2018).

Mazmeitiņa Marika

Mazdēls Oskars.

Mazmeitiņa Katrīna un sunītis Deža.

Пенсионер

Всё в прошлом….. Viss pagājībā……

"Sic transit gloria mundi," «Так проходит мирская слава»)

VISU ZEMJU PROLETĀRIEŠI, SAVIENOJIETIES!

LATVIJAS PSR
AUGSTĀKĀS PADOMES
PREZIDIJA

GODA RAKSTS

LATVIJAS PADOMJU
SOCIĀLISTISKĀS REPUBLIKAS
AUGSTĀKĀS PADOMES
PREZIDIJS

AR 1968. GADA 10. jūnija DEKRĒTU

APBALVO

Anatoliju Nikitinu

par nopelniem tautas veselības aizsardzībā

AR LATVIJAS PSR AUGSTĀKĀS
PADOMES PREZIDIJA
GODA RAKSTU

RĪGĀ, 1968. G.

Kalniņš
LATVIJAS PSR AUGSTĀKĀS PADOMES
PREZIDIJA PRIEKŠSĒDĒTĀJS

N 933

K. Gailis
LATVIJAS PSR AUGSTĀKĀS PADOMES
PREZIDIJA SEKRETĀRS

VISU ZEMJU PROLETĀRIEŠI, SAVIENOJIETIES!

LATVIJAS PADOMJU
SOCIĀLISTISKĀS REPUBLIKAS
AUGSTĀKĀS PADOMES
PREZIDIJS

AR 1975. G. 28. oktobra DEKRĒTU
PIEŠĶĪRIS

Anatolijam Ņiņitinam

LATVIJAS PSR
Nopelniem bagātā ārsta

GODA NOSAUKUMU

LATVIJAS PSR AUGSTĀKĀS PADOMES
PREZIDIJA PRIEKŠSĒDĒTĀJS

P. Stučka

LATVIJAS PSR AUGSTĀKĀS PADOMES
PREZIDIJA SEKRETĀRS

K. Ozols

RĪGĀ 1975. G.

№ 122.

VISU ZEMJU PROLETĀRIEŠI, SAVIENOJIETIES!

LATVIJAS PSR
AUGSTĀKĀS PADOMES
PREZIDIJA

GODA RAKSTS

LATVIJAS PADOMJU
SOCIĀLISTISKĀS REPUBLIKAS
AUGSTĀKĀS PADOMES
PREZIDIJS

AR 1978. GADA 30. jūnija DEKRĒTU

APBALVO

Anatoliju Ņikitinu

par ilggadējo rajona darbu veselības aizsardzībā un sakarā ar 50. dzimšanas dienu

AR LATVIJAS PSR AUGSTĀKĀS
PADOMES PREZIDIJA
GODA RAKSTU

RĪGĀ, 1978. G.

LATVIJAS PSR AUGSTĀKĀS PADOMES
PREZIDIJA PRIEKŠSĒDĒTĀJS

N 332.

LATVIJAS PSR AUGSTĀKĀS PADOMES
PREZIDIJA SEKRETĀRS

Triju Zvaigžņu ordeņa diploms

Ārsts

Anatolijs Nikitins

par nopelniem Latvijas labā
ievēlēts par Triju Zvaigžņu ordeņa
virsnieku

Valsts prezidents,
Ordeņa domes priekšsēdētājs

Rīgā
1998. gada 26. oktobrī
Nr. 201

Ministru prezidents

Ordeņa domes sekretāre

PER ASPERA PAR TĒVIJU AD ASTRA

1 9 9 1

Apliecība

Anatolijs Ņikitins

ir apbalvots ar

1991. gada barikāžu dalībnieku Piemiņas zīmi

Nr. 4708

par piedalīšanos Latvijas neatkarības aizstāvēšanā 1991. gadā janvārī - augustā.

1991. gada
barikāžu dalībnieku
piemiņas zīmes valde
lēmums Nr. 9
2000. gada 12.decembrī

1991. GADA BARIKĀŽU DALĪBNIEKU PIEMIŅAS ZĪMES VALDE

Jānis Straume
Saeimas priekšsēdētājs,
valdes priekšsēdētājs

Andris Jaunsleinis

Marina Kosteņecka
valdes locekļi

Jānis Slapiņš

Renārs Zaļais

Confortamini et pugnate!

Esiet stipri un cīnieties!

APLIECĪBA

Latvijas valsts aizsardzības fonda "Lāčplēsis" valde
ar 1999. gada 29.10. lēmumu Nr. 11/16

apbalvo ar Goda zīmi
Latvijas Medicīnas akadēmijas
docentu

Anatoliju Ņikitinu

par pašaizliedzību 1991. gada barikāžu dienās
ievainoto personu medicīniskā aprūpē un
dzīvības glābšanā

Latvijas valsts aizsardzības
fonda "Lāčplēsis" prezidents — T. MARKVARTS

Goda zīmes domes priekšsēdētājs — V. RAUPS

Rīga, 1999. g.

Goda zīmes un apliecības autore A. Ruttasa

ACADEMIA MEDICINAE LATVIENSIS

PATEICĪBAS RAKSTS

docentam Anatolijam Ņikitinam

par ilggadīgu un panākumiem bagātu darbu Latvijas Medicīnas akadēmijā.

Latvijas Medicīnas akadēmijas/Rīgas Stradiņa universitātes rektors

2000. gada 26. jūnijā

profesors Jānis Vētra

LATVIJAS REPUBLIKAS VESELĪBAS MINISTRIJA

Atzinības raksts

Rīgas pašvaldības BOSIA „Rīgas 1. slimnīca"
Ķirurģijas klīnikas vadītāja vietniekam

doc. **Anatolijam Ņikitinam**

par pašaizliedzīgu un ilggadīgu darbu
pacientu aprūpē un medicīnas attīstībā

Veselības ministre Ingrīda Circene

LATVIJAS REPUBLIKAS VESELĪBAS MINISTRIJA

Rīgā, 2003. gada 17. maijā

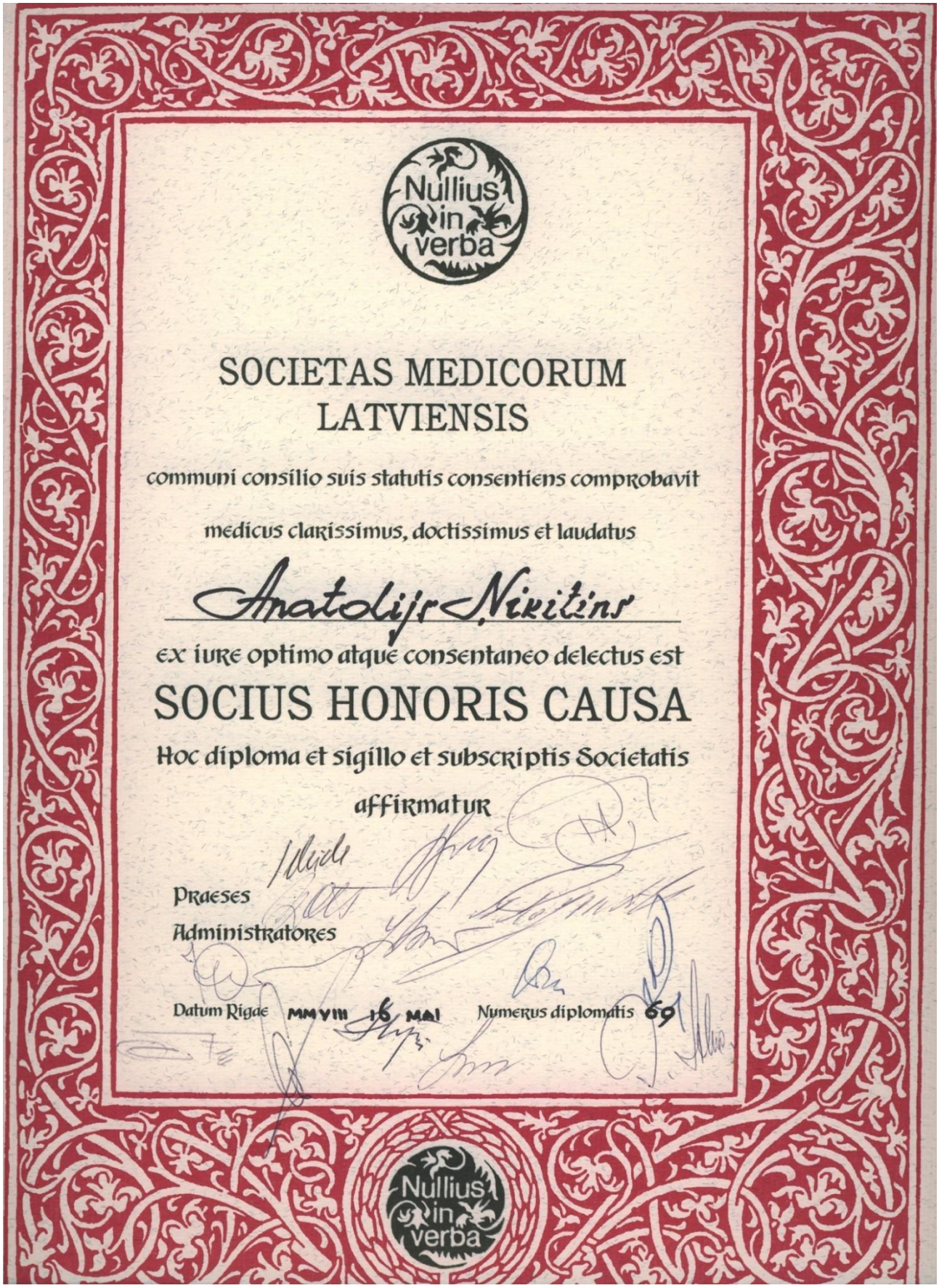

Nullius in verba

SOCIETAS MEDICORUM
LATVIENSIS

communi consilio suis statutis consentiens comprobavit

medicus clarissimus, doctissimus et laudatus

Anatolijs Nikitins

ex iure optimo atque consentaneo delectus est

SOCIUS HONORIS CAUSA

Hoc diploma et sigillo et subscriptis Societatis

affirmatur

Praeses

Administratores

Datum Rigae MMVIII 16 MAI Numerus diplomatis 69

Nullius in verba

Почётный член Латвийского общества врачей.

APLIECĪBA

izsniegta:

Latvijas Ķirurgu asociācijas
Goda biedram

doc. Anatolijam Ņikitinam

LĶA valdes lēmums Nr 1.
Rīgā, 2008. gada 26. novembrī

LĶA prezidents: dr. Juris Žarinovs

RĪGAS DOME

PATEICĪBA

Rīgas pašvaldības SIA "Rīgas 1.slimnīca"
ilggadējam Ķirurģijas klīnikas vadītājam
un Medicīnas augstskolas Hospitālās ķirurģijas
katedras vadītājam (no 1985. līdz 1993.gadam), docentam

ANATOLIJAM ŅIKITINAM

par godprātīgu kalpošanu cilvēkiem,
kā arī ieguldījumu veselības zinātnē un slimnīcas attīstībā

Rīgas domes priekšsēdētājs
Nils Ušakovs

2013.gada 23.oktobrī, Rīgā

RĪGAS DOME

GADA BALVA MEDICĪNĀ 2018 ALIIS INSERVIENDO CONSUMOR

Apliecinājums
par gada balvas piešķiršanu

Latvijas Ārstu biedrība apliecina, ka

ANATOLIJS ŅIKITINS

ieguvis

balvu par mūža ieguldījumu medicīnā

Latvijas Ārstu biedrības prezidente
Ilze Aizsilniece

GADA BALVA MEDICĪNĀ 2018 ALIIS INSERVIENDO CONSUMOR DODOT GAISMU, SADEGU

2019. gada 14. martā

Latvijas Ārstu biedrība

Latvijas Valsts prezidents un Andra Levites kundze

IELŪDZ

A. god. Anatoliju Ņikitina kungu ar pavadoni

UZ LATVIJAS REPUBLIKAS PROKLAMĒŠANAS 101. GADADIENAI
VELTĪTU SVĒTKU KONCERTU
PIRMDIEN, DIVTŪKSTOŠ DEVIŅPADSMITĀ GADA ASTOŅPADSMITAJĀ NOVEMBRĪ,
PULKSTEN 17.30

TUMŠS UZVALKS
LŪGUMS ATBILDĒT LĪDZ 8. NOVEMBRIM
TEL.: 67092104; 67092101

VIESU IERAŠANĀS LĪDZ PULKSTEN 17.10
LŪDZAM IERODOTIES UZRĀDĪT IELŪGUMU UN
PERSONU APLIECINOŠU DOKUMENTU

LATVIJAS NACIONĀLAIS TEĀTRIS
KRONVALDA BULVĀRIS 2
VIETA: LIELĀ ZĀLE

Vienvērtīgs ir katrs cilvēks.
Un vienvērtīga ir katra
vieta Latvijā.
Dandz Laimes mūsu
Valstssvētkos!

Egils Levits

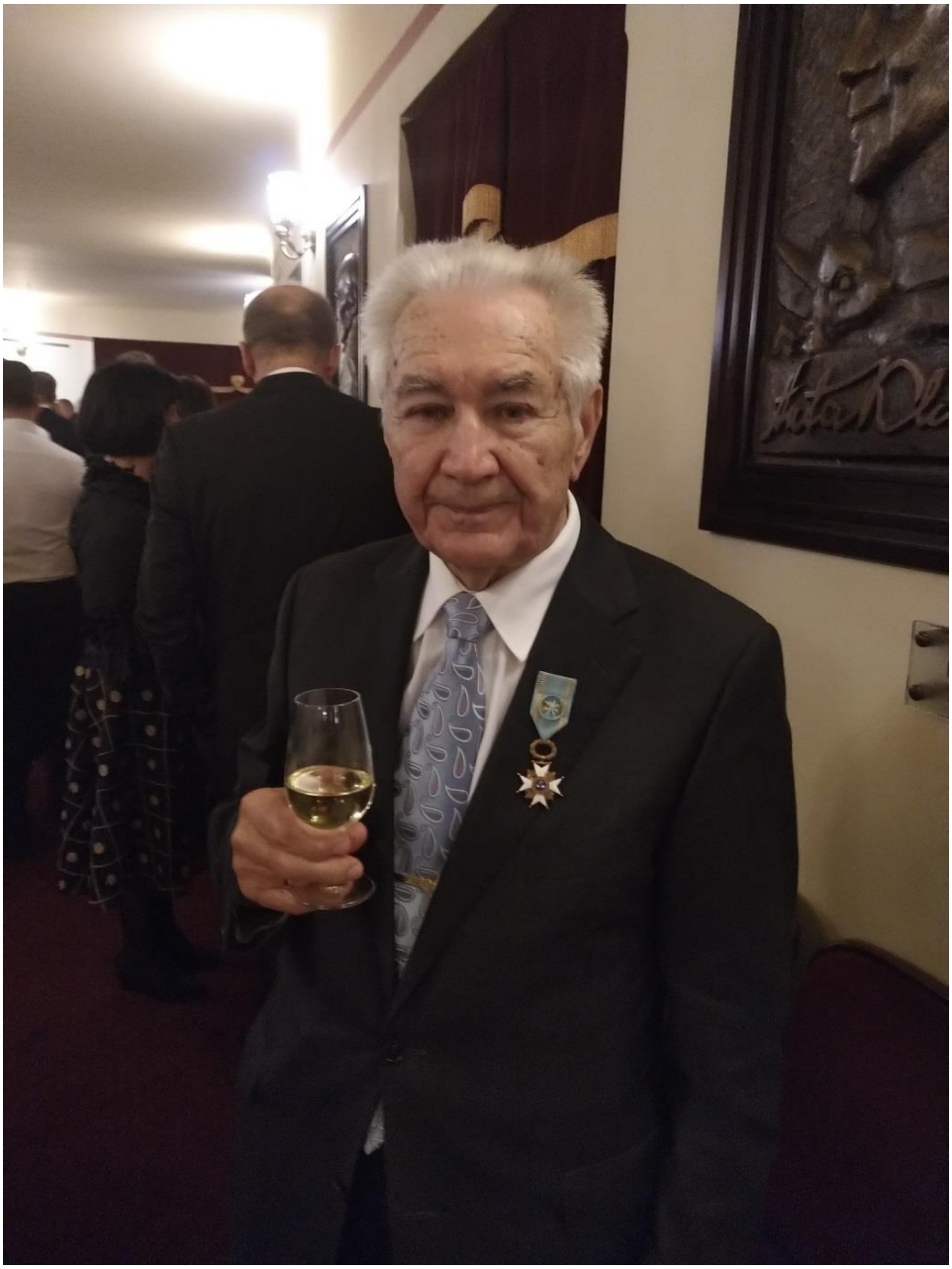

В фойе Латышского национального театра 18 ноября 2019 года во время праздничного концерта, посвященного 101-й годовщине со дня прокламации Латвийской республики.

(Фото М. Никитиной).